

新北市萬里國小 104 學年度推廣防災教育實施計畫

壹、依據：

- 一、災害防救法。
- 二、新北市 103-106 年防災教育中長程計畫。
- 三、新北市政府 104 年度國家防災日系列活動實施計畫。

貳、目的：

- 一、藉由防災教育之推廣與宣導，提升全校師生防災素養。
- 二、落實防災推動小組之運作，確保災害發生時發揮實質作用，保障師生生命安全。
- 三、透過防災演練，建立師生災害發生時之防護觀念與災害發生初期自救互救之應變能力，以達全民防災之目的。

災害類型	潛勢結果	詳細說明
地震	中	$60 \leq E_i$ 值 ≤ 125 或 $0.1 < D$ 值 < 0.2
淹水	低	累積降雨量達 600mm/day 條件下，學校仍未淹水；過去 5 年內校園不曾發生淹水事件
坡地	中	位於水土保持局劃定山坡地範圍內；
人為	中	A、B、C、D 條件中，有任一或任二為滿足高潛勢或低潛勢者
輻射	中	位於核電廠圓周 8 公里緊急應變區範圍內
海嘯	高	歷史資料顯示有海嘯災害者

參、本校災害潛勢分析：

肆、實施內容：

一、組織計畫與宣導：

- (一) 訂定校園災害防救小組（以下簡稱防災推動小組）及災害防救應變組織架構圖。
- (二) 防災推動小組每學期召開一次會議，切實參與防災教育設計、規劃及督導考核，並檢討改進防災教育有關事宜。
- (三) 擬訂校園災害防救計畫。
- (四) 規劃校園疏散避難地圖。
- (五) 召開防災教育研討會
 1. 利用各種會議加強宣導，提升全校師生防災意識。
 2. 利用親職教育、家長日及其他社區活動等各種場合向家長宣導防災教育。

二、教學與活動：

- (一) 成立防災教學團隊，設計防災課程與教學。

- (二) 舉辦防災教育相關研習。
- (三) 結合校本課程，在地化潛勢課程教學。
- (四) 辦理相關活動
 - 1. 配合校內各項競賽活動，舉辦防災相關比賽。
 - 2. 利用課程或學生朝會時間，辦理防災教育宣導。
 - 3. 不定期於公告欄展出防災海報及最新防災資訊。
 - 4. 舉行防災常識有獎徵答。
- (五) 辦理各項防災演練：
 - 1. 辦理火災逃生演練，並依正確指示安全逃生。
 - 2. 辦理複合式防災演練，建立師生災害發生時之防護觀念及應變能力。
- (六) 辦理防災素養能力檢測。

三、 防災校園建置：

- (一) 整備防災器具：設置防災倉庫，完善管理。
- (二) 組織防災緊急應變小組。
- (三) 防災校園營造
 - 1. 校園內設置防災宣導牌、資料。
 - 2. 印製校園疏散避難地圖。
 - 3. 購置防災教育繪本。
 - 4. 依據災害潛勢，標示校內海拔高度。

伍、 實施進度：

實施要項	實施期程	參與對象	備註
1. 擬訂校園災害防救計畫	學期初	學務處	
2. 召開防災推動小組會議	學期初	防災推動小組	
3. 規劃校園疏散避難地圖	學期初	防災推動小組	
4. 防災教育宣導	導師時間、兒童朝會	全體師生	
5. 防災校園營造	學期中	學務處	

實施要項	實施期程	參與對象	備註
6. 辦理防災學藝活動	配合學藝競賽	全體師生	
7. 防災演練（計畫詳如附件一）	3月、9月	全體師生	
8. 組織防災緊急應變小組	學期初	防災推動小組	
9. 整備防災器具	學期中	學務處	
10. 召開防災教育研討會	家長日、親職教育	家長、社區人士	
11. 辦理防災教育研習	學期中	全體教師	

陸、預期效益：

- 一、強化及落實本校防災教育推動小組之運作，以推動防災教育，強化災害預防體系。
- 二、藉由全校性防災教育教學與宣導（包含防災演練、防災教育研習、防災融入式教學、海報或漫畫比賽等），促進學生災害防救知能，增進災害應變能力。

柒、經費預算：

- 一、由學校相關經費支出。
- 二、教育部防災校園第一類建置計畫。

捌、檢討獎勵：

- 一、學年度結束前應做工作檢討，以為新年度實施之依據，並呈報實施成果。
- 二、承辦或執行績效良好相關人員，依規定提報校長予以敘獎。

玖、本計畫陳請校長核准後實施，修正亦同。

承辦人

教務主任

校長

學務主任

總務主任

附件一

萬里國小 104 年度第一學期「校園地震、核能災害複合式防災演練」實施計畫

壹、依據

- 一、災害防救法第 22、23、25 條。
- 二、新北市 103-106 年防災教育中長程計畫
- 三、新北市政府 104 年度國家防災日系列活動實施計畫。

貳、活動目標

- 一、透過複合式防災演練，建立師生正確認識地震及輻射災害發生時之防護觀念與災害發生初期自救互救之應變能力，以達全民防災之目的。
- 二、藉由新北市防災輔導團員到校指導，使全體師生能詳實了解災害發生時應採取之逃生、防護措施，確保生命財產之安全。
- 三、透過相關局處與學校結合社區辦理防災教育，強化本校與社區防災能量之結合。

參、演練活動

一、辦理時間：104年09月15日(二)、104年09月22日(二)上午10點預演；
104年10月13日(二)，上午10點正式演練。

二、辦理地點：萬里國小操場及各班教室

三、參與人員：萬里國小全校師生

四、演練項目：依據本校潛勢災害，本次演練之災害項目為「地震」與「輻射」。

五、辦理方式

(一)成立防災小組，確認各組任務分工。(附件一、二)

(二)召開工作協調會議，研擬演練計畫、腳本(附件三)。

(三)規劃地震災害逃生疏散路線(附件三)

六、演練內容及宣導事項

(一)依據本計畫，針對地震與輻射發生情況，全校師生一起演練。

(二)關於防震教育宣導與訓練方面，應加強推動：

1. 地震與輻射意識之提昇：利用學校教育以多元化之管道，加強地震與輻射防災知識教育，提升防災意識。
2. 地震與防災演習，提供學童急救常識及應變能力訓練。
3. 做好防災互助編組，規劃詳細疏散路線和區域，培養互相扶持的情操。

肆、演練流程：

時間	執行動作	演練重點	地點/備註
10:00- 10:02	發布地震警報 (配合中央氣象局速報系統)	就地掩蔽 完成地震避難掩護動作(蹲下、掩護、穩住3個要領)	各班教室
10:03- 10:07	全校疏散	1. 防災頭套護頭，往最近門口移動，以最快的速度移動至指定的集合地點(依規劃路線移動)。 2. 資源班學生應事先指定適當人員協助演練時依規劃路線進行避難疏散。 3. 學生在「不語、不跑、不推」的疏散原則下，藉由師長的引導至安全疏散地點集合。	教室往操場疏散
10:08- 10:13	清點人數	1. 成立災害應變中心 2. 通報組人員到各班登記	操場

		3. 安全防護組分區做建物檢查	
10:14- 10:18	緊急搜救及傷患 救助	1. 安全防護組回報建物損傷情形 2. 傷患送醫	操場
10:19- 10:20	核災警報發布	1. 各班回到教室 2. 緊閉門窗	操場往教 室
10:21- 10:25	核能災害應變指 揮	聯絡疏散車輛	各班教室
10:26- 10:35	核子事故校園應 變	1. 學生進行疏散 2. 與家長聯繫	操場
10:36- 10:50		演練後說明及檢討	

伍、預期成效：

- 一、強化師生面對複合型災難發生時之避難疏散技能。
- 二、正確認識輻射及習得輻射災害發生時應採取之防護措施。
- 三、培養各校防災教育種子教師，使各校皆能增強防災疏散演練作為。

承辦人

主任

校長

新北市萬里區萬里國民小學災害防救架構及疏散流程圖

災害防救應變組織架構圖

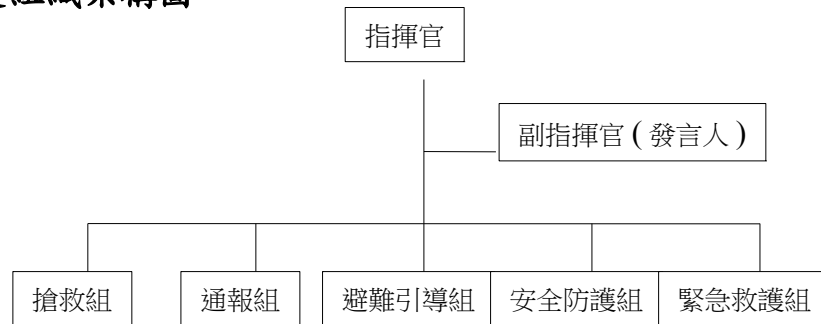

緊急疏散流程圖

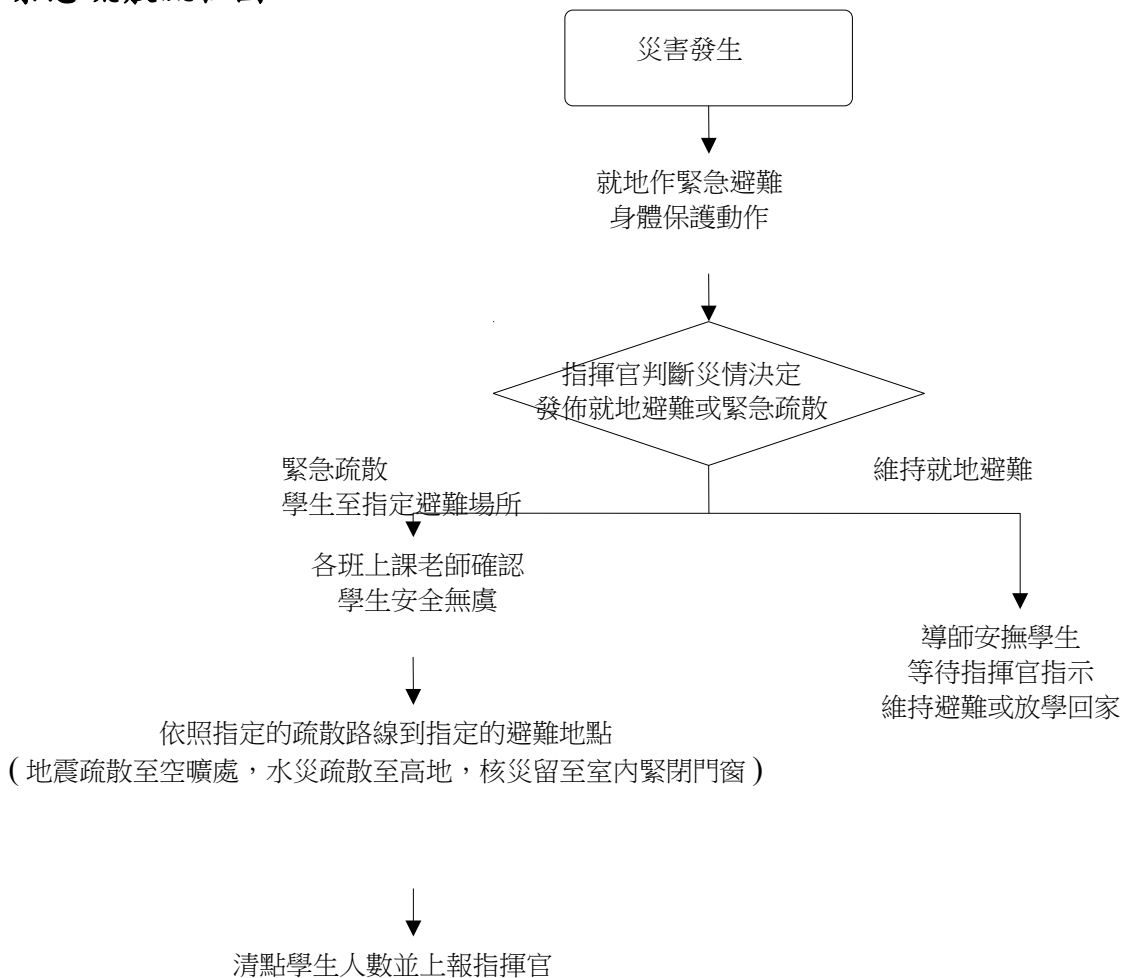

萬里國小 104 年度校園災害防救編組名冊

組別/職務	姓名	職稱	代理人	備註	
指揮官	李後榮	校長	林良樺		
副指揮官	林良樺	學務主任	賴鈺均		
通報組	組長	莊士民	教務主任	施保成	
	組員	陳雨虹	教學組長		高年級
		施保成	註冊組長		中年級
		張藝騰	資訊組長		幼兒園
		陳淑華	科任老師		低年級
		謝欣蓉	人事主任		教職員工
避難 引導組	組長	蘇廉舒	輔導主任	許慶雄	
	組員	許慶雄	特教組長		春雨樓樓梯
		吳興華	司機		和風樓左側樓梯
		蔡兆驊	科任老師		和風樓右側樓梯
		周宗遠	特教老師		晨曦樓樓梯
		莊郁慧	特教老師		春雨樓特教
		導師	各班導師	班長	
搶救組	組長	郭嘉書	總務主任	姚明賢	
	組員	姚明賢	事務組長		
		黃貞瑜	文書組長		
		邱羽薇	特教老師		
		魏竹君	特教老師		
安全 防護組	組長	洪慈妤	體育組長		晨曦樓
	組員	蔡昀晏	科任老師		晨曦樓
		李佳欣	科任老師		和風樓瑪鍊館
		蔡明珊	科任老師		和風樓瑪鍊館
		鄧進南	工友		春雨樓
		薛素林	工友		春雨樓
緊急 救護組	組長	陳奕理	衛生組長	任國華	
	組員	任國華	護理師		
		楊正己／張逸寰	警衛		
		王涇涇	科任老師		
		廖郁嵐	午餐秘書		
		盧儀芬	出納		

新北市萬里區萬里國小災害防救應變組織分工表

組別	成員	任務
指揮中心	指揮官：後榮校長 副指揮官：良樺主任	(1)計畫、訓練、督導。 (2)聯絡、協調。 (3)廣播指導防救、疏散事宜。
發言人	組長：良樺主任 組員：賴鈺均	(1)負責統一對外發言。 (2)通報中心受災情形、目前處置狀況等。
通報組	組長：士民主任 組員：張藝騰、 陳雨虹 施保成 陳淑華	(1)通報應變中心已疏散人數、收容地點、災情及學校教職員、學生疏散情況。 (2)負責蒐集、評估、傳播和使用有關於災害與資源狀況發展的資訊。 (3)負責協調及主導各組中所有運作。
搶救組	組長：嘉書主任 組員：姚明賢、 黃貞瑜、 邱羽薇、 魏竹君	(1)受災學校教職員生之搶救及搜救。 (2)清除障礙物協助逃生。 (3)強制疏散不願避難之學校教職員生。
緊急救護組	組長：陳奕理 組員：任國華、 楊正己、 張逸寰、 王涔涔、 廖郁嵐、 盧儀芬	(1)設置緊急救護所。 (2)緊急處理受傷者及登記其姓名、班級，建立傷患名冊。 (3)檢傷分類，基本急救、重傷患就醫護送。 (4)心理諮商
安全防護組	組長：洪慈妤 組員：李佳欣、 蔡昫晏、 蔡明珊、 鄧進南、 薛素林	(1)採購、儲備並協助發放醫藥、生活物資、糧食及飲水。 (2)各項救災物資之登記、造冊、保管及分配。 (3)協助設置警戒標誌及交通管制。 (4)移除影響消防活動之物件。 (5)維護學校災區及避難場所治安。 (6)災後建築物安全檢查。
避難引導組	組長：廉舒主任 組員：許慶雄 周宗遠、 莊郁慧、 蔡兆驊、 吳興華、 各班導師	(1)協助疏散學校教職員、學生至避難所，協助登記身分、人數。 (2)打開緊急出口(安全門等)，並確認之。 (3)移除妨礙避難之物品。 (4)操作避難器具、擔任避難引導。 (5)確認所有人是否已避難及回報人員是否安全。

萬里國小 104 年度「校園地震、核能災害複合式防災演練示範觀摩」實施計畫腳本

時間	演練項目	內容	對白	演練單位	備註	參觀地點
10:00 10:02	一、事故發生與察覺	<p>情境模擬： 本境況為 104 年 9 月 22 日 10 時 00 分，臺灣東北角崁腳斷層錯動引發地震，發生芮氏規模 6.8 強震，臺灣北部地區造成震度 6 級之搖晃，搖晃時間持續 50 秒。 (音效)</p>	<p>【司儀廣播】：演練項目一：事故發生與察覺 本境況為 104 年 9 月 22 日 10 時 00 分，臺灣東北角崁腳斷層錯動引發地震，發生芮氏規模 6.8 強震，臺灣北部地區造成震度 6 級之搖晃，搖晃時間持續 50 秒。 (音效)</p> <p>【指揮官廣播】(校長)【任課老師在教室叮囑】</p> <p>中央氣象局地震速報系統剛才發佈，上午 10 點 00 分發生芮氏規模 6.8 強震，請老師及同學不要驚慌，立即蹲下並且用防災頭套保護頭部，就近躲避於桌下或柱子旁，千萬不要躲在容易掉落的物品下方，例如投影機、電扇等。以雙手穩住桌腳直到地震結束，聽從老師指令進行逃生與避難引導。 (請老師指導學生保護身體、頭部蹲在堅固桌子旁邊就地緊急避難。)</p> <p>◎演練重點為： 完成地震避難掩護動作(蹲下、掩護、穩住 3 個要領)</p>	全校師生 指揮官	<p>配合中央氣象局地震速報系統</p> <p>請各班老師戴上安全帽及準備防災背包，並確認學生是否戴上防災頭套。</p>	各班教室 各教學大樓

<p>10:03 10:07</p>	<p>二、地震災情發生，逃生與避難引導</p>	<ol style="list-style-type: none"> 1. 師生疏散與避難。 2. 避難引導與清查。 3. 成立校園災害防救應變中心。 	<p>【司儀廣播】演練項目二：學生逃生與避難引導 本境況為強烈地震，學校部分建築物受損，應立即進行緊急避難疏散工作。</p> <p>【指揮官廣播】(校長) 各位老師及同學，剛才發生地震，請大家不要慌張，持續以防災頭套保護頭部。請各班老師確認關閉電源後，帶領同學依照<u>緊急避難疏散地圖</u> (顏色標示) 及本校同仁的引導，將學生安全疏散至最終集合地點 (操場)。</p> <p>◎演練重點為：</p> <ol style="list-style-type: none"> 1. 防災頭套護頭，往最近門口移動，以最快的速度移動至指定的集合地點 (依規劃路線移動)。 2. 資源班學生應事先指定適當人員協助，演練時依規劃路線進行避難疏散。 3. 學生在「不語、不跑、不推」的疏散原則下，藉由師長的引導至安全疏散地點集合。 4. 任課老師請確實清點人數，到通報組完成回報。 <p>【副指揮官廣播】(良樺) 請<u>避難引導組</u>的組長指揮同仁 (廉舒、慶雄、興華、宗遠、郁慧、兆驊) 帶上安全帽、背心、哨子及發光型交通指揮棒於各樓梯出入口協助學生引導至各疏散場地。</p> <p>【指揮官廣播】(校長) 因應災害發生，本校立即成立校園災害防救應變中心，請各組成員在五分鐘內到最終集合地點 (操場) 前集合。集合時，請依照防災任務編組並攜帶各式裝備器具，以利救災工作順利進行。</p>	<p>全校師生 指揮官 避難引導組 安全防護組 通報組</p>	<ol style="list-style-type: none"> 1. 各班導師安撫學生情緒。 2. 要求學生不喧嘩、不推擠、不急跑。 3. 避難引導組組員引導樓層： 春雨樓:慶雄 和風樓:兆驊、興華 晨曦樓:廉舒 特教班:宗遠、郁慧 4. 通報組組員負責年段 張藝騰:幼兒園 陳雨虹:高年級 施保成:中年級 陳淑華:低年級 班級:各班導師負責 教職員:欣蓉 	<p>各班教室 各教學大樓</p>
------------------------------	-------------------------	--------------------------------------------------------------------------------------------------------------	---------------------------------------------------------------------------------------------------------------------------------------------------------------------------------------------------------------------------------------------------------------------------------------------------------------------------------------------------------------------------------------------------------------------------------------------------------------------------------------------------------------------------------------------------------------------------------------------------------------------------------------------------------------------------------------------	-------------------------------------------------	-------------------------------------------------------------------------------------------------------------------------------------------------------------------------------------------------------------------------------------------------------------------------	-----------------------

<p>10：08 10：13</p>	<p>三、地震災情發佈，啟動災害應變機制</p>	<p>1. 啟動校園災害防救應變中心。 2. 師生人數統計與回報。</p>	<p>【司儀廣播】 演練項目三：地震災情發佈，啟動災害應變機制。 本境況為地震災情發佈，由校長召集學校教職員啟動校園災害防救應變機制。</p> <p>【指揮官廣播】（校長）本校災害應變中心已成立，請各組報告進駐情形，並請所有同仁確實佩戴哨子、背心、安全帽等裝備。各班級導師，請立即就地進行學生的安全檢查，另外，請安全防護組分為三組派員到各教學大樓進行勘查有無受傷師生。</p> <p>【通報組組長廣播】（士民）通報組到齊，請各班老師清點人數到通報組回報，低年級找淑華老師回報，中年級找保成老師，高年級及特教班找兩虹老師回報，幼稚園找藝騰老師回報另請人事主任統計教職員工出缺席情形。由通報組人員負責填寫<u>防災班級清點名冊</u>。</p> <p>【安全防護組組長廣播】（慈妤）<u>安全防護組</u>全員到齊，各項安全裝備器具準備就緒。（有水及糧食1批、警示帶1批、交通三角錐及連桿1批）。</p> <p>【搶救組組長廣播】（嘉書）：<u>搶救組</u>全員到齊，各項救難裝備器具準備就緒（滅火器3支、圓鋸3支、手電筒1批、手套1批）。</p> <p>【緊急救護組組長廣播】（奕理）<u>緊急救護組</u>全員到齊，急救站及各項物資準備就緒。（有擔架1組、醫藥箱2組、氧氣筒1組、骨折固定板1組、血壓計1個、三角巾及包紮用品、夾板等）。</p> <p>【避難引導組組長廣播】（廉舒）<u>避難引導組</u>全員到齊，各項裝備器具準備就緒。</p>	<p>指揮官 副指揮官 搶救組 通報組 避難引導組 安全防護組 緊急救護組 全校師生</p>	<ol style="list-style-type: none"> 1. 各班老師面對學生並安撫其情緒，並請學生坐下，並視情況指導學生脫下防災頭套。 2. 通報組確認對講機分配情形（指揮官x1、副指揮官x1、通報組組長x1、避難引導組組長x1、安全防護組組長x1、搶救組組長x1、緊急救護組組長x1）並測試通話。餘數支留至應變中心，以支援各組使用。 3. 指揮官、副指揮官及通報組組長輪流分持廣播麥克風。餘各組長以大聲公廣播。 4. 副指揮官確認大聲公分配情形（指揮官x1、副指揮官x1、避難引導組組長x1、安全防護組組長x1、搶救組組長x1、緊急救護組組長x1） 5. 各組人員立即於最終集合地點（操場）前集合，由組長及組員依任務編組執掌並就位。（相關物資裝備一併入場） 	<p>外操場</p>
------------------------------	--------------------------	-------------------------------------------	------------------------------------------------------------------------------------------------------------------------------------------------------------------------------------------------------------------------------------------------------------------------------------------------------------------------------------------------------------------------------------------------------------------------------------------------------------------------------------------------------------------------------------------------------------------------------------------------------------------------------------------------------------------------------------------------------------------	----------------------------------------------------------------------------	------------------------------------------------------------------------------------------------------------------------------------------------------------------------------------------------------------------------------------------------------------------------------------------------------------------------------------------------------------------------------------------------------	------------

<p>10:08 10:13</p>	<p>三、地震災情發佈，啟動災害應變機制</p>	<ol style="list-style-type: none"> 1. 啟動校園災害防救應變中心。 2. 師生人數統計與回報。 	<p>【指揮官廣播】（校長）請安全防護組分為三組派員到校園進行勘查有無受傷師生，另請避難引導組派員至工友室前跑道定點巡視幼兒園情況，以利掌握最新災害資訊。</p> <p>【安全防護組組長廣播】（慈妤）：收到。請工友攜帶對講機至春雨樓勘察，請<u>昀晏老師</u>同我攜帶對講機至晨曦樓勘察。請<u>佳欣老師、明珊老師</u>攜帶對講機勘察和風樓、體育館及夜間照明燈。</p> <p>【避難引導組組長廣播】（廉舒）收到！請<u>宗遠老師</u>到工友室前跑道前定點巡視。</p> <p>【指揮官廣播】：請大家確實依照本校災害防救應變小組任務職責，進行搶救及救護工作，以便達成各項防救災任務。</p>	<p>指揮官 副指揮官 搶救組 通報組 避難引導組 安全防護組 緊急救護組 全校師生</p>	<ol style="list-style-type: none"> 6. 組長再次確認是否依防災任務編組分發背心、安全帽、哨子請組員配戴。 7. 請通報組先行準備全校師生名冊（含通訊錄、學生防災卡、空白紀錄紙本作紀錄，筆記型電腦，視需要準備）。 8. <u>指揮官</u>及<u>副指揮官</u>應有災害防救應變組織及校園災害防救班級位置圖等資料。 	<p>外操場</p>
------------------------------	--------------------------	-------------------------------------------------------------------------------------------	----------------------------------------------------------------------------------------------------------------------------------------------------------------------------------------------------------------------------------------------------------------------------------------------------------------------------------------	----------------------------------------------------------------------------	------------------------------------------------------------------------------------------------------------------------------------------------------------------------------------------------------------------	------------

<p>10:13 10:18</p>	<p>四、災害發生—緊急搜救與傷患救助</p>	<ol style="list-style-type: none"> 1. 校園災情掌握與回報。 2. 緊急搜救與傷患救助。 3. 消防單位聯繫與支援。 4. 安全防護措施。 	<p>【司儀廣播】 演練項目四：災害發生-緊急搜救與傷患救助。 本情況為通報組組長向指揮官報告學校初步災情，人員受困及受傷情形。並由指揮官指示搶救組前往搜救。</p> <p>【安全防護組組長向指揮官廣播報告】(慈妤)災情回報：災情回報。6年仁班有1名同學(簡○○)於晨曦樓遭受掉落物砸傷，必須請求支援救護。建築物部分，除晨曦樓受損外，其餘無損壞。 (對講機回報中……)</p> <p>【指揮官廣播】(校長)請緊急救護組與搶救組前往晨曦樓進行急救並封鎖現場。</p> <p>【緊急救護組組長廣播】(奕理)請緊急醫護組(警衛、郁嵐、涇涇、儀芬)立刻攜帶擔架前往晨曦樓搶救受傷學生，並將學生帶至救護站處理。</p> <p>【搶救組組長廣播】(嘉書)收到！請各救災人員(明賢、貞瑜、竹君、羽薇)攜帶對講機、手套、圓鋤及手電筒等裝備前往晨曦樓封鎖現場。</p> <p>【指揮官廣播】(校長)由於本校建築物除晨曦樓部分受損外，其餘並無損壞，現在請避難引導組派員至第一疏散地點引導幼兒園至操場。</p> <p>【避難引導組組長廣播】(廉舒)收到！請宗遠老師至幼兒園引導師生至操場。</p>	<p>指揮官 副指揮官 搶救組 緊急救護組 安全防護組 通報組 金山消防分隊</p>	<p>演練項目四備註：</p> <ol style="list-style-type: none"> 1. 對講機如不足，可先向其他同仁借用。 2. 搶救組及安全防護組在用對講機時，依實際狀況進行回報。 (儘量呈現逼真效果) 3. 請安全防護組員於搜救後失蹤人員後回報安全組長及應變中心。 4. 請救護組(奕理、國華、明珊、涇涇、郁嵐、儀芬)協助傷患擦藥工作。 	<p>各班教室 外操場 各教學大樓</p>
------------------------------	-------------------------	-----------------------------------------------------------------------------------------------------------------------------------	-----------------------------------------------------------------------------------------------------------------------------------------------------------------------------------------------------------------------------------------------------------------------------------------------------------------------------------------------------------------------------------------------------------------------------------------------------------------------------------------------------------------------------------------------------------------------------------------------	--------------------------------------------------------------------	-------------------------------------------------------------------------------------------------------------------------------------------------------------------------------------------------------------------------------------------	-------------------------------

<p>10:13 10:18</p>	<p>四、災害發生—緊急搜救與傷患救助(續)</p>	<ol style="list-style-type: none"> 1. 校園災情掌握與回報。 2. 緊急搜救與傷患救助。 3. 消防單位聯繫與支援。 4. 安全防護措施。 	<p>【通報組組長廣播】(士民) 報告指揮官全校出席人數已統計出來，學生應到438名，實到437名，1名受傷。全校教職員工應到65名，實到65名。</p> <p>【緊急救護組組長廣播】(奕理) 報告指揮官，本校受傷學生已送至救護站並請本校護理師作進一步檢查。 (約待幾秒鐘)</p> <p>【緊急救護組組長廣播】(奕理) 呼叫指揮官，受傷學生經本校護理師檢查後，必須後送至醫院，請求救護車支援，報告完畢。</p> <p>【指揮官廣播】(校長) 請通報組打119請求救護車支援。</p> <p>【通報組組長廣播】(士民) 收到!你好是119嗎?我們是萬里國小，地址是萬里區瑪鍊路18號，本校因為地震關係，導致1位學生受傷，請派1輛救護車支援。</p> <p>【指揮官廣播】 請各組持續回報搶救情形。</p> <p>【搶救組組長廣播】(嘉書) 報告，本組已封鎖災害現場。並且已清除掉落物品以及碎石瓦礫等障礙物。</p> <p>【緊急救護組組長廣播】(奕理)：報告，6年仁班學生簡○○，頸部已固定並以擔架送上救護車，請救護組陪同前往醫院。</p> <p>【六年仁班老師】(沁華)：您好!請問是簡○○家長嗎?由於剛剛地震，○○受到建築物掉落物砸傷，學校已經將○○送上救護車，前往金山醫院請您不用擔心。</p> <p>【指揮官廣播】(校長) 由安全防護組和搶救組的回報中，除晨曦樓外，各建築都沒有受損，現在請老師在避難引導組的引導下，帶學生回到各班教室進行個人物品收拾。</p>			
------------------------------	----------------------------	-----------------------------------------------------------------------------------------------------------------------------------	--------------------------------------------------------------------------------------------------------------------------------------------------------------------------------------------------------------------------------------------------------------------------------------------------------------------------------------------------------------------------------------------------------------------------------------------------------------------------------------------------------------------------------------------------------------------------------------------------------------------------------------------------------------------------------------------------------------------------------------	--	--	--

<p>10:18 10:20</p>	<p>五、核能事故發生—災害發生、察覺與避難引導</p>	<p>1. 情境模擬介紹： 情境模擬為因今日上午 10 點 00 分發生芮氏規模 6.8 強震，臺灣北部地區造成震度 6 級之搖晃，<u>第二核能發電廠兩部機組雖已正常停機，但因喪失廠內外電源，原有之冷卻補水系統失效，造成反應爐溫度持續升高，爐心可能熔毀。</u>鄰近第二核能發電廠之萬里及崁腳地區已有民眾擔心輻射外洩，主動向外疏散，使國軍、消防隊、民間救難隊等進出災區之搜救工作更為困難，為優先保護學童的安全，中央災害應變中心請地方災害應變中心預為準備學校疏散車輛。今日上午 09:30 時，中央災害應變中心宣布，鄰近第二核能發電廠之學校學生進</p>	<p>【司儀廣播】 演練項目五：核能事故發生-災害發生、察覺與避難引導。 模擬情境為因今日上午 10 點 00 分臺灣東北角崁腳斷層錯動引發地震，發生芮氏規模 6.8 強震，臺灣北部地區造成震度 6 級之搖晃，第二核能發電廠<u>兩部機組雖已正常停機，但因喪失廠內外電源，原有之冷卻補水系統失-效，造成</u>反應爐溫度持續升高，爐心<u>可能</u>熔毀。 鄰近第二核能發電廠之萬里及崁腳地區已有民眾擔心輻射外洩，主動向外疏散，使國軍、消防隊、民間救難隊等進出災區之搜救工作更為困難，為優先保護學童的安全，中央災害應變中心請地方災害應變中心預為準備學校疏散車輛。 <u>地方災害應變中心依中央災害應變中心指示，通知</u>鄰近第二核能發電廠之學校學生進入教室進行掩蔽，並發布警報。 核能警報（響一秒，停一秒，重複 90 次，時間為 180 秒）、巡迴車廣播（國台語各 2 次：「這是第二核能發電廠事故警報，請不要慌張，並依照政府機關或電視、電台廣播指示行動。」）</p>	<p>指揮官 副指揮官 各工作組同仁 原子能委員會 核能二廠</p>	<p>各班老師指導學生進行個人初步防護（含關窗戶、窗簾，可先預備長袖外衣、雨衣及口罩）。</p>	<p>各班教室</p>
------------------------------	------------------------------	-------------------------------------------------------------------------------------------------------------------------------------------------------------------------------------------------------------------------------------------------------------------------------------------	-----------------------------------------------------------------------------------------------------------------------------------------------------------------------------------------------------------------------------------------------------------------------------------------------------------------------------------------------------------------------------------------------------------------------------------------------------------------------------------------------	----------------------------------------------------	--------------------------------------------------	-------------

<p>10:20 10:25</p>	<p>六、核能災害應變指揮</p>	<p>1. 啟動災害應變</p>	<p>【司儀廣播】 演練項目六：核能災害應變指揮 【指揮官廣播】（校長）各位老師、各位同學，根據新北市政府災害應變中心通知，第二核能發電廠因失去外電且後續造成爐心部份熔燬，放射性物質恐有外釋之虞，經與新北市政府災害應變中心聯繫，車輛已預備，並將於 30 分鐘內抵達本校。請老師在教室內持續安撫學生的情緒，緊閉門窗待車輛抵達後即可進行學校疏散作業。另請安全防护組派員至警衛室監視輻射監測儀，隨時回報最新輻射游離量。 【安全防护組組長廣播】（慈妤）：收到。請昀晏老師同我至警衛室監視輻射監測儀，掌握最新情形。</p>	<p>指揮官 副指揮官 避難引導組 通報組 安全防护組 搶救組 全校師生</p>		<p>各班教室</p>
------------------------------	-------------------	------------------	-------------------------------------------------------------------------------------------------------------------------------------------------------------------------------------------------------------------------------------------------------------------------------------------------------------	------------------------------------------------------------------	--	-------------

<p>10:25 10:35</p>	<p>七、核子事故校園應變</p>	<p>1. 災情掌握與回報 2. 學生安置及輔導 3. 狀況處理。</p>	<p>【司儀廣播】 演練項目七：核子事故校園應變。 【副指揮官廣播】（良樺）各位老師、各位同學，新 北市政府災害應變中心已通知進行預防性疏散指示，目前輻射游離量並未升高，請大家不要慌張，相關單位已派專車抵達校門口，請師生攜帶個人隨身物品及家庭防災卡，等候廣播進行疏散。 【副指揮官廣播】（良樺）避難引導組引導師生，全 校師生進行疏散。完畢！ 【避難引導組組長廣播】（廉舒）收到。完畢！ 【避難引導組組長廣播】（廉舒）全校師生已排隊搭 乘專車，準備前往預為規劃之接待學校。 【副指揮官廣播】（良樺）收到。完畢！</p>			
------------------------------	-------------------	-----------------------------------------------	---------------------------------------------------------------------------------------------------------------------------------------------------------------------------------------------------------------------------------------------------------------------------------------------------------------------------------------------------------	--	--	--

新北市萬里區萬里國小一校園防災地圖 (地震災害)

經度：東經121度688分623秒
緯度：北緯 25度176分605秒

104.06 學務處

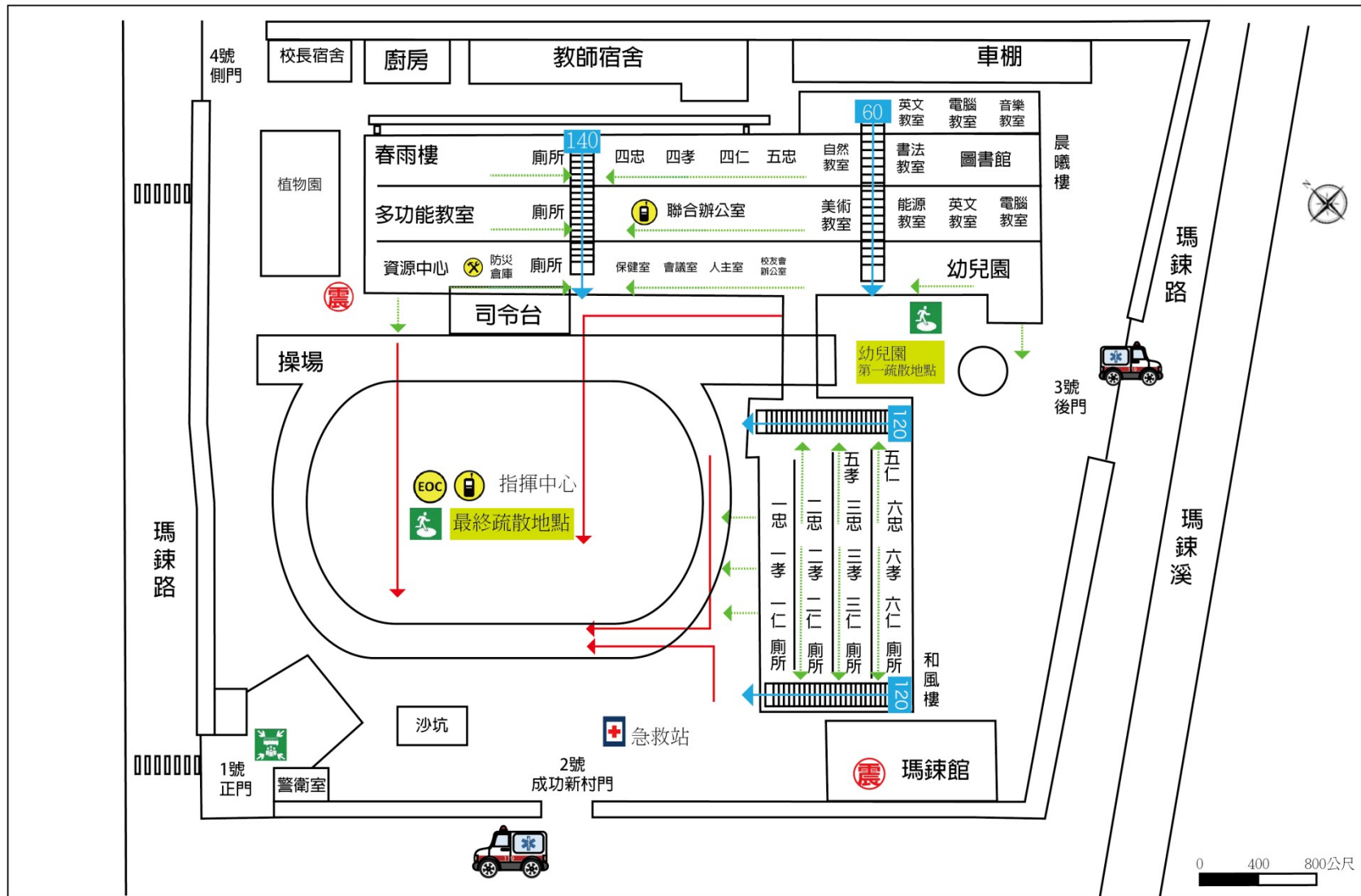

防災資訊

災害通報單位

教育部校安中心
02-33437855
02-33437856
新北市教育局
1999
新北市萬里國小
02-24922034

警消醫療單位

萬里警察分局
02-24922122
萬里消防分隊
02-24922739
醫院
02-24313131
02-24989898

緊急避難處所

瑪鍊館
電話：02-24922034
地址：新北市萬里區瑪鍊路18號

標示

建築內路線

樓梯路線
(100表樓梯疏散人數)

建築外路線

設施	指揮中心		物質儲備站		消防栓		滅火器		室內避難處所	
	急救站		通訊設備放置點		救援器材放置點		人車轉運集結站			
特定災害資訊	地震災害潛勢區		安全死角							